Альтернатив

17 -20 декабря 1994 года. Газета г. ВИСАГИНАС, издается с июня 1990 года. №92 (347)

А зима без снега - словно стол без хлеба-
Трет глаза обиженно мокрым кулаком.
Серебрятся лужи, ждут, когда же стужи
Их опять отлакируют белым языком.

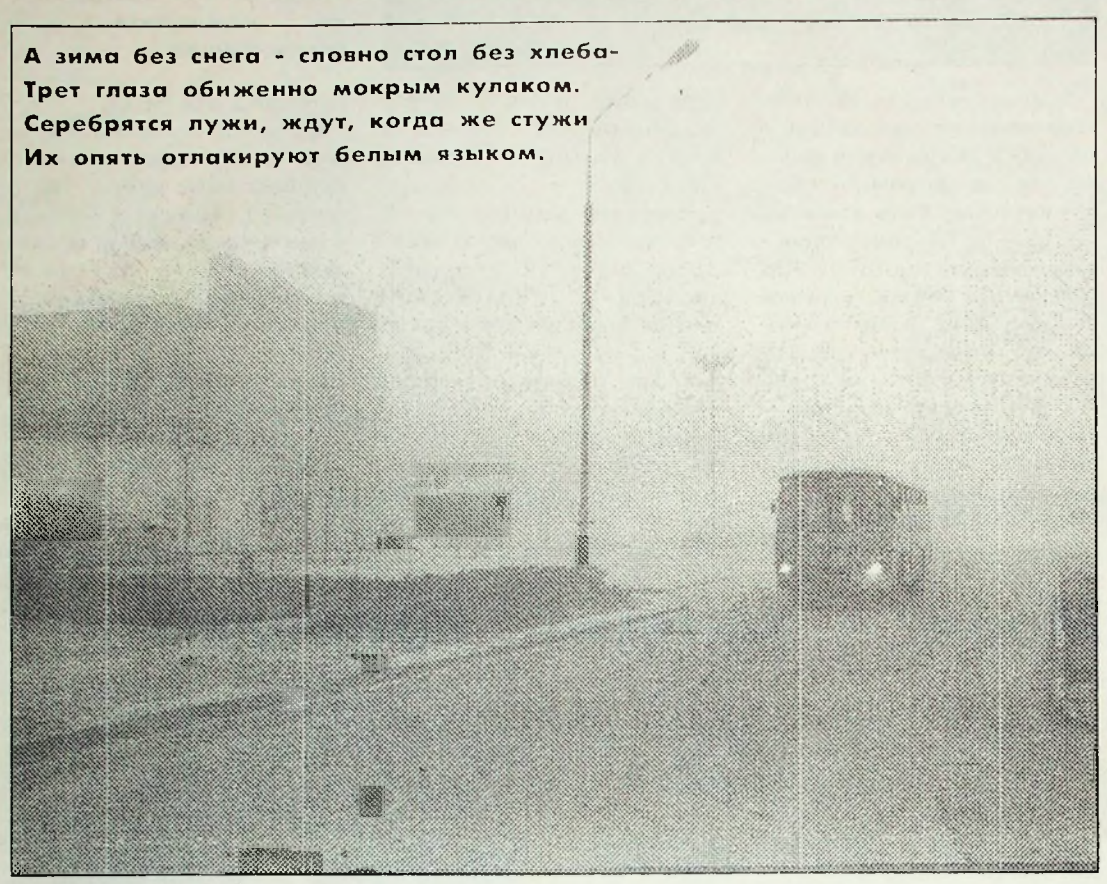

Взятка

12 декабря был уличен в получении взятки заведующий хирургическим отделением Висагинской больницы.

Прооперировав мужчину, поступившего в хирургическое отделение Висагинской больницы с ножевым ранением, хирург А.Чупаченко стал требовать от пациента "вознаграждения". Отказавшегося "отблагодарить" врача мужчину сразу после выписки из больницы посетили двое (известные следствию) и "напомнили", что ему надлежит заплатить за операцию. При получении от пациента "вознаграждения" в 500 Лт., А.Чупаченко был задержан и водворен в следственный изолятор в качестве подозреваемого в получении взятки.

Прокуратурой возбуждено уголовное дело по статье 180, ч.1, УК - получение взятки. Более точно действия заведующего хирургическим отделением будут квалифицированы в ходе предварительного следствия.

О происшедшем **главный врач Висагинской больницы К.Матулявичюс** сказал корреспонденту "А" Софье Петровой следующее:

- Каждый из нас приносил присягу советского врача. И, начиная работать, пытался воплотить идеалы, стремясь помочь людям. Идеалы формировались не только в институтах, а в течение всей жизни. Многое дали родители, окружение человека. Но сама жизнь тоже меняет людей. Если жизненные условия загоняют человека в угол, он иногда становится волком. Слабые же не выдерживают натиска жизненных тягот - ломаются. Государство сегодня ставит врача в условия, когда он на 250-300 литов должен содержать семью.

Но это, безусловно, не повод грабить и рэкетировать даже имеющих деньги, а порой еще более нищих, еще более беспомощных людей. Если уж больной не может обратиться к врачу за помощью из-за отсутствия денег, или потому, что из-за жалобы на врача боится вовсе остаться без помощи - это уже страшно.

В Литве у некоторых врачей сложилась традиция - больной после лечения благодарит врача. Эта благодарность не является нарушением никакого закона. Если у врача чиста совесть, он хорошо вылечил больного, и тот его за это благодарит - это не аморально. Но если благодарность видоизменяется в вымогательство - это страшно.

А.В.Чупаченко в 1983 году начал работать хирургом военного госпиталя. После расформирования госпиталя в 1989 году перешел в Висагинскую больницу, и в 1990 году был назначен заведующим хирургического отделения.

Слухи были и раньше, но не было ни единого подтверждения им. Сегодня есть прецедент. Если суд признает А.Чупаченко виновным в получении взятки, то в Висагинской больнице будет новый заведующий хирургическим отделением.

Прокуратура Висагинаса просит жителей города, имеющих информацию о подобных ситуациях, позвонить по тел.31-373.

Информация "А"

■ Постановлением Правительства N1217 от 5 декабря 1994г. с Игналинской атомной станции снят статус предприятия специфического назначения.

■ Приказом N208 от 9 декабря Министерства энергетики с 1 декабря объединяются два уставных капитала: энергосистемы и ИАЭС. ИАЭС входит в систему на правах филиала. Создана комиссия, под председательством академика Ю.Вилемаса, которая займется реорганизацией единой национальной энергосистемы. Комиссия разделится на две подкомиссии: экономическую и юридическую, которая займется определением статуса эксплуатирующей организации. Представители профсоюзов и уполномоченные от коллектива ИАЭС, ознакомившись с приказом N208, приняли решение выступить с предложением включить в состав комиссии представителей трех профсоюзов станции.

■ 14 декабря на ИАЭС прошло совещание представителей профсоюзов с генеральным директором ИАЭС. В.Шевалдин информировал собравшихся о предстоящей реорганизации, о порядке получения заработной платы в инновационном банке и на ИАЭС, о предстоящей приватизации предприятий энергосистемы. Так как информация не удовлетворила присутствующих, до проведения конференции решили встретиться с министром энергетики Литвы и с председателем комиссии по реорганизации Ю.Вилемасом. Время проведения конференции и повестка будет оглашена после этой встречи. Независимый профсоюз направил письма в Министерство энергетики, Правительство и генеральному директору ИАЭС В.Шевалдину с просьбой о предоставлении информации о предстоящей реорганизации и необходимости присутствия на конференции представителей Министерства энергетики. По истечении 10 суток, не зависимо от того будут или нет представлены документы, срок конференции будет назначен.

■ На основании приказа директора ИАЭС N249 от 12.12.94г. на ИАЭС началась подготовка к коллдоговорной конференции. Работодателю и профсоюзам дается право на предварительную разработку проекта коллдоговора на 1995г. От работодателя в комиссию по формированию коллдоговора вошли: Р.Кумпис, В.Комков, А.Лобанков, С.Архипова, В.Федоров, В.Гарбонис, Р.Лобачевский, Л.Волкас. От трудового коллектива: А.Стельмах, А.Кригер, В.Протасов, В.Тришевский, В.Нугайбеков, С.Котий, Л.Бучене, О.Давидюк, А.Мурзин.

В Lego-центре Дома творчества прошел конкурс

Приз за лучшее изобретение присужден Кириллу Савостину. Отмечены также модели Максима Крежевских, Антона Савостина, Игоря и Пети Бетеневых.

По многочисленным просьбам родителей и детей Lego-центр Дома творчества 26 декабря проводит рождественский конкурс на лучшее изобретение из конструкторов Lego: с 12 до 13 часов - для детей 5-6 лет, с 13 до 14.30 час.- для детей 7 - 9 лет.

В декабре вновь с гуманитарной помощью прибыли медики из немецкого города Галла.

На этот раз Висагинской больнице были доставлены функциональные койки для больных, предметы ухода за больными, детские рождественские подарки и принадлежности для оперативной деятельности хирургов. Медики из бывшей Восточной Германии, в четвертый раз приехавшие в Литву с гуманитарной помощью, лучше многих западников понимают положение дел в нашей медицине. Но это не является препятствием для будущего сотрудничества по обмену опытом, в плане материальной помощи и чисто человеческих связей между медиками двух стран. Немецкие врачи приглашают медиков Висагинской больницы для работы в Германии. Но этому препятствует незнание нашими специалистами иностранных языков.

мнение

Развод отложен

В конце прошлой недели в Министерстве реформ управления и по делам самоуправлений снова решался вопрос об установлении административных границ нашего района и Висагинаса. Заседание вел министр Л.Станкявичюс. В нем принимали участие Председатель Сейма Ч.Юршенас, члены Сейма П. Пановас, В. Андрюкайтис, А.Садкаускас, министры энергетики и юстиции А.Стасюкинас и Й.Прапестис, советник Правительства по вопросам самоуправлений А.Гилис, другие представители заинтересованных министерств и ведомств страны, а также управляющий районом Б.Роне, заместитель председателя районного Совета С.Нячюра, депутат этого Совета А.Швиринас и уполномоченный Правительством в Висагинасе В.Шуров.

Выступавший на совещании управляющий районом Б.Роне еще раз подчеркнул, что статус города Висагинасу предоставлен поспешно, безосновательно, с нарушениями Закона об административно-территориальных единицах и их установлении, т.к. границы территории самоуправлений устанавливает и изменяет Сейм по представлению Правительства с учетом предложений самоуправлений. Не было ни представления Правительства, ни предложений самоуправления. Когда Висагинасу был предоставлен статус города, его руководители разными способами старались, чтобы к территории будущего города были присоединены немалые земли района и, в первую очередь, атомная станция.

Управляющий районом еще раз напомнил собравшимся положение, отмеченное в пояснительном письме районного управления, о том, что для Висагинаса районное самоуправление предложило оставить существующую территорию в 896 га, присоединив к ней фактически застроенный квартал в 34 га и проектируемый квартал индивидуального строительства в 45,7 га. Этот проект уже согласован с некоторыми министерствами страны.

Как рассказал редакции управляющий районом Б.Роне,согласие с этим проектом выразили выступавший на совещании секретарь Министерства строительства и урбанистики А.Лукшас, член Сейма В.Андрюкайтис, советник Правительства А.Гилис и председатель комитета Сейма А.Садкаускас. Кстати, последний отметил, что при решении этой проблемы нельзя нарушать права собственников земли. Ведь на предлагаемой к присоединению территории на восстановление прав собственности на землю претендуют 121 ее собственник, желающие восстановить права на 1215 га земли. Кроме того, нельзя забывать и о безопасности атомного гиганта. Учитывая эти факторы, территория города не может быть большой.

На совещании этим утверждениям очень противодействовал (как и следовало ожидать) основной "защитник по делам Висагинаса", член Сейма П.Пановас. Он недвусмысленно заявил, что хватит напрасно тратить время на этот вопрос и дискутировать, нужно только выполнять закон, в котором ясно сказано, что 2/3 жителей должны работать на территории города. Этому утверждению возражал председатель Сейма Ч.Юршенас.

Представитель Правительства в Висагинасе В.Шуров снова представил ни с кем не согласованные и традиционные предложения присоединения к территории города 3680 га окрестных территорий и обязательно атомной станции.

А кто же тогда будет управлять такой огромной территорией? Об этом на совещании не пришли к единому мнению. Кстати, остались неразрешенными и много других вопросов, поэтому участники совещания решили создать из представителей заинтересованных ведомств, Президентуры, самоуправлений Зарасайского и Игналинского районов рабочую группу, которая еще раз изучит создавшееся положение и подготовит соответствующие рекомендации для Правительства.

Мамерас Крапаускас ("Науя вага")

Лесоучасток самоуправления сообщает, что

заявки на новогодние елки от организаций и частных лиц приниматься не будут.

За приобретением обращаться в соседнее Дукштасское лесничество по тел. 51-193.

Штраф

за самовольный выруб елки - от 50 до 150 Ат.

Вспоминая лето...

И снова, как пару лет назад, хочется собраться литовцам Висагинаса в подобный этноцентр, который мог бы напомнить литовцам, что здесь все-таки еще Литва, что мы хотим общаться, объединяться в клубы по интересам, петь, танцевать, играть спектакли, больше времени уделять здоровью, культурному досугу. Хотим "выйти в люди", "жить как люди", хотя пару лет назад не могли в этом убедить г.Гиржадаса, не дождались его благословения.

В августе мне довелось приятно провести пару недель в Бартай, в Пакруойском районе, где земля равнин такая плодородная. Здесь красивые усадьбы, но грозный сорняк - алкоголизм - портит и этот прекрасный пейзаж, нарушая человеческие взаимоотношения. Этноцентр - сельская изба, в которой сами отдыхающие готовят вегетарианскую еду: сеновал, где они спят на сене; колодец; деревенская банька.

Простой экономичный день начинается в 7 часов утренней зарядкой, потом - медитационный бег, купание в речке. Завтрак в 9 часов начинается с благодарственной молитвы Богу и наилучших пожеланий всем. Днем проходят лекции, диспуты - методический материал о природе и человеке обсуждается со специалистами, практиками. Часто посещаются исторические места, связанные с жизнью интереснейших людей, организуются вечера-встречи. На вечерах льются песни, возле пламенеющего костра звучит гармоника или гитара.

Все научились делать ложки, лети - лепить свистки, плести национальные ленты, ткать салфетки. Занятия в кружках к концу как-то сошли на нет, может, потому что были платными. Участвовали в праздновании Троицы в костеле Намусяй, а также в Швянторяй встречались с прихожанами, с ксендзом, нас угостили дарами садов и огородов, все вместе пели гимны и песни.

Окончание на 4 стр.

Морж - загадка природы?

На дворе - декабрь, где-то совсем близко - рождественские и новогодние дни. Зима в этом году какая-то слишком "мягкая": ни мороза, ни снега по-настоящему еще и не было. Но нас с вами это не особенно смущает. Раз по календарю зима - все совершили обычные к ней приготовления: дети достали из подклетов лыжи и санки, взрослые, добропорядочные граждане, - шубы и шапки, а "моржи"... забытые купальные костюмы из недр платяного шкафа.

По скрытым и непонятным большинству причинам, как только ляжет лед после массовых летних водных упражнений (то есть приблизительно в ноябре), выходят эти чудаки на пирс, размахиваются весело и энергично, решительно сбрасывают последние одежды и, обдуваемые холодными ветрами, погружаются в озеро. Наличие проруби - фактор не обязательный, но желательный. На фоне сугробов и лыжников купание выглядит гораздо более эффектно.

Если у вас нет знакомого "моржа", то поверьте мне на слово, любовь к зимним купаниям заразительна, и проистекает она не из желания удивить сторонних наблюдателей, а из действительно получаемого удовольствия. Стандартный вопрос: "А разве не холодно?" Холодно, конечно, но в воде теплее, чем на улице. Главное удовольствие получишь после купания. Поплавал от 3 до 30 секунд, вылез и тут же чувствуешь, как кровь закипает и устремляется по телу со скоростью сверхзвукового самолета. Жизнь от этого становится ярче и значительнее, а каждого встречного хочется обнять, как лучшего друга. Семейное купание в проруби способствует установлению мира и согласия в доме. В субботу, вместо того чтобы как все отправиться на рынок, сверните к озеру, разденьтесь, и... Не волнуйтесь, обратная дорога из воды не составит труда, вас просто выбросит на мостик, как торпеду. В результате: победа над собой, не лишний "килограмм здоровья", избавление от стресса, состояние блаженства на весь день. А уж как вас, мама с папой, зауважают ваши оболтусы - вот увидите!

Другой стандартный вопрос: "Сколько лет нужно готовиться, заниматься и закаляться перед первым купанием в проруби?" Нисколько. Никакой особой подготовки для этого не требуется. Основная масса моржей - женщины всех возрастов и дети, никогда не

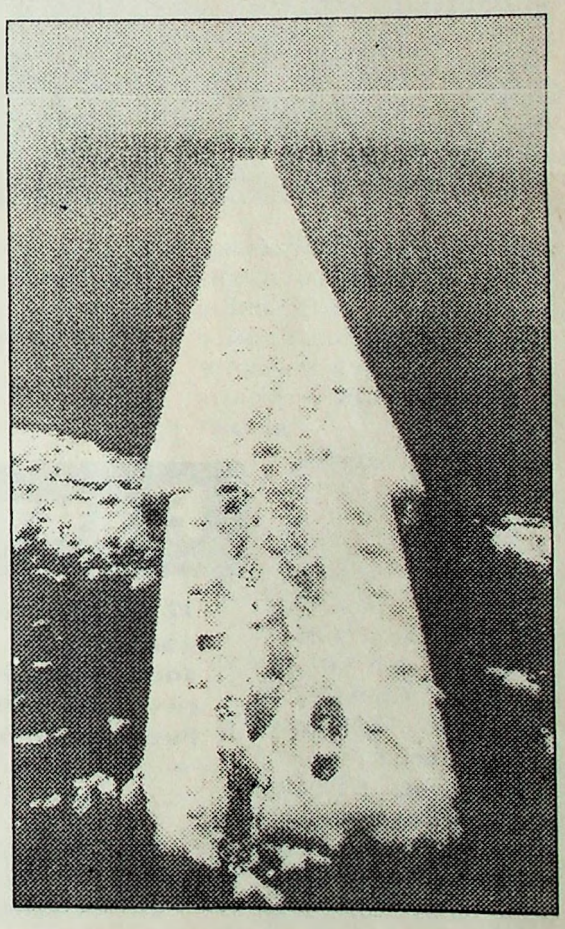

увлекавшиеся спортом и ледяным душем. Вообще зимние купания - средство оздоровления для ленивых. Знающие люди говорят, что одно купание в проруби равносильно часу физической тренировки. Не хотите лезть в воду - достаточно обежать озеро вокруг, эффект тот же. Но ведь мы люди, в основном, занятые и слабовольные, а тут вся процедура с раздеванием и одеванием занимает десять минут.

Представляю, как, сидя на диване с газетой, читатель произносит устало: "Опять агитация! Сколько можно говорить о пользе моржевания!". Ничего не поделаешь - хочется поделиться радостью. А самая последняя статья на эту тему будет написана, когда все жители города в морозный январский день возьмутся за руки и пойдут купаться в проруби, претворив в жизнь благие намерения.

Наталья ГАВРЮШОВА

Будьте всегда красивой!

У каждого человека - свой идеал красоты. Он определяется эпохой, модой и, конечно же, собственным вкусом. Хотя индивидуальное представление о красоте может быть любым, никто не станет при этом возражать, что одним из обязательных качеств должна быть чистая, гладкая, нежная кожа. Поэтому вполне естественно, что многие женщины, пытаясь "подправить" природу или отдалить старение, прибегают к помощи косметических кремов.

Еще недавно мы были счастливы, если удавалось купить импортный крем с изысканным ароматом, аннотации к которому запросто сулили чудеса. Чтобы разобраться в рекламных выкрутасах, понадобилось время, за которое прилавки магазинов и коммерческих киосков наполнились тюбиками, баночками, флаконччиками в красочных упаковках с названиями известных и мало кому знакомых западных фирм.

Но вот вопрос, станем ли мы от их применения красивей? Как выяснилось, ни в одном из семи отделов различных магазинов продавцы сразу не смогли ответить, когда был выпущен или каков срок годности импортного крема. Может это столь несущественная мелочь, на которую и внимания-то не стоит обращать? Вот что по этому поводу думают:

Фармацевт: Если в нашей аптеке готовится крем для лица, то обязательно оговаривается его месячный срок годности, с учетом условий приготовления и особенностей действия компонентов. Фабричные кремы, безусловно, имеют больший срок годности - от года до трех лет. Например, известно, что витамины добавляются в крем лишь на масляной основе, а масло имеет свойство прогоркать...

Косметолог: Кто будет есть протухшее мясо, прокисшее молоко? Последствия от употребления недоброкачественного продукта скажутся сразу и их можно, чаще всего, устранить. Баночка же крема для лица расходуется много недель. И если для ухода за кожей применяется просроченный крем, результат может быть противоположным ожидаемому. Например, если в ночном креме со временем образовался такой компонент, как вода, то утром женщина может проснуться с отечным лицом. Причину же этому будет искать в расстройстве здоровья. Подсказать, что крем устарел, может порой лишь изменившийся запах ароматической отдушки.

Было бы, конечно, глупо подозревать всех и вся в продаже лишь некачественной продукции. К тому же, кроме продавцов, есть еще товароведы, заведующие и хозяева магазинов. Может быть они имеют больше представления о том, что реализуют?

Промышленный магазин "Эжеринас" (II этаж). Заведующая. На всю косметическую продукцию французской фирмы "Isabbele T", предлагаемую покупателям, у нас есть сертификат качества. Кроме того, нам поставляется продукция официальным представителем этой фирмы в Литве, поэтому сомнений в качестве кремов нет.

ЗАО "Висагинас". Товаровед. На кремы канадской компании "Rosizeil" у нас есть сертификат качества, где указаны дата выпуска кремов, 1993 год, и двухлетний срок годности. Кремы немецкой фирмы "Kamill" в наши магазины поступили недавно. Мы уже запросили на них сертификат качества, номер которого был указан в накладной. Во все магазины ЗАО, где реализуется косметика, несколько дней назад переданы сведения о сроках годности не только кремов, но и другой импортной продукции, имеющейся в продаже без соответствующей маркировки на упаковках.

Хозяйка магазина "Моника", запросив по факсу Европейский сертификат качества на косметическую продукцию финских фирм "Lumene", "FH", имеющуюся в продаже, подтвердила, что косметикой с успехом можно пользоваться до сентября 1995 года.

А вот владелец коммерческого киоска, в витринах которого красуется косметика, как оказалось, не задумывался о сроке годности кремов, а посему и не спрашивал о том поставщиков. Как, впрочем, и в некоторых магазинах, где тоже доверчиво полагаются на их честность.

Да, впрочем, и нам другого не остается. Ведь, практически, невозможно определить, держа в магазине выбранный крем, из какой он партии, поступившей на склады далекой фирмы-посредника вчера или год назад... А посему, милые дамы, может иногда нелишне вспомнить, что есть мед, кефир, овсяные хлопья; что кабачки - увлажняют кожу, а молодой картофель - снимает следы усталости и разглаживает морщинки?

Софья ПЕТРОВА

Сообщения из отделения "скорой помощи" и приемного покоя больницы

Детский травматизм

За прошедшие две недели,с 29 ноября по 13 декабря, термические ожоги I-II степени получили 6-летняя девочка и 12-летний паренек. Девчушка облилась горячим чаем, а мальчик умудрился сунуть руку в костер.

Среди пострадавших еще один 5-летний ребенок, отравившийся сладковатым напитком, оказавшимся "Бронхолитином".

Падения

В последние ноябрьские дни редкий гололед все же вызвал падения на улицах города, несмотря на песок на тротуарах. 32-летняя женщина, упав по дороге на работу, сломала руку. А 34-летний мужчина при падении получил сотрясение головного мозга. 5 декабря еще две женщины получили закрытые переломы в дорожных травмах.

Избиения

Двух женщин избили мужья. Да причем так, что им потребовалась "неотложка".

7 декабря около 11 вечера в "Аукштайтию" одновременно с медиками были вызваны полицейские. Избитого в баре 23-летнего мужчину вместо больницы забрали в полицию.

10 декабря около 7 часов вечера в подъезде дома по Вильтес, 11 был подобран 38-летний мужчина, избитый неизвестными лицами. С сотрясением головного мозга, гематомой лобной области пострадавший был доставлен в хирургическое отделение. В этот день его соседом по больничной койке оказался 37-летний мужчина, тоже избитый неизвестными.

11 декабря вечером были подобраны двое пострадавших в драках: один у книжного магазина, второй - из кафе "Вилкарагис". Оба были пьяны.

Окончание на 4 стр.

Вы звонили: ☎ 32-738

- Действительно ли бальзам Биттнера выводит радионуклиды из организма, помогает при ожирении и дисбактериозе?

Вот что ответил нам фармацевт, комментируя инструкцию к препарату:

Оригинальный шведский горький бальзам Биттнера, поступивший в аптеки нашего города, действительно способствует выведению радионуклидов и обезвреживает токсические вещества в организме. Поэтому его рекомендуют для профилактики профессиональных заболеваний, в особенности связанных с атомной энергетикой, рентгеновским излучением, химической промышленностью. Интоксикации и лучевые поражения тоже являются показаниями к применению бальзама. Лекарственные травы, из которых изготовлен препарат, способствуют нормализации обмена веществ, поэтому бальзам рекомендуется при ожирении. Бальзам назначается при заболеваниях почек, мочевыводящих путей и пищеварительного тракта - печени, желудка, поджелудочной железы, кишечника, включая дисбактериоз. Это далеко не полный перечень показаний к употреблению настойки. Обратите внимание! Препарат содержит 40 проц. этанола, поэтому он предназначен исключительно для взрослых.

- Человек без гражданства собирается переехать на Украину на постоянное место жительства. Какие документы нужны, чтобы выписаться из Литвы, а также для въезда и прописки в Украинской республике? Сколько времени займет их оформление?

В службу миграции гражданам России и лицам без гражданства для выписки за рубеж необходимо представить следующие документы:

1. Вид на жительство.
2. Анкету-прошение.
3. Справку из налоговой инспекции.
4. Справку из комиссариата полиции.
5. Согласие родственников, оставшихся в Литве, заверенное нотариусом.
6. Справку с места работы об увольнении и отсутствии задолженностей.
7. Справку из ЖКО об отсутствии задолженностей по квартплате.
8. Ксерокопию паспорта (1 стр.).
9. Декрет об отказе от литовского гражданства.
10. 3 фото 3,5х4,5 для оформления дорожных документов.
11. Уезжающим с детьми - фото ребенка и справку из школы.
12. Пенсионерам - справку из СоДры.
13. Квитанцию на 23 Лт.

Документы оформляются в течение месяца.

По словам члена общества украинцев Висагинаса М.Мороз, механизм поселения и квота на постоянное место жительства в республике Украина в настоящее время находится в стадии разработки. Как только его утвердят, станет ясно, какие документы нужно иметь для этого. Подробная информация будет своевременно напечатана в газетах.

Театр на сцене и в зале

На прошлой неделе младшие школьники и старшие дошкольники посмотрели новый спектакль Висагинского кукольного театра "Путешествие инопланетян".

Вместе с двумя симпатичными гуманоидами зрители побывали в четырех временных измерениях: у принцессы и придворных танцоров, в индийском племени, на встрече Емели с царем и в стране первобытных людей. В спектакле заняты 5 актеров-любителей разного возраста и рода занятий, девять кукол двух типов. Широко применяются световые эффекты, интересны искусно выполненные костюмы, особенно динозавра и диких людей.

Художественный руководитель и регистр театра Людмила Калентьева принимает активное участие в происходящем на сцене. Она и актер, и автор сюжета, и создатель кукол и костюмов, не говоря о техническом и музыкальном оформлении спектакля. Остальные участники коллектива, конечно, помогают режиссеру во всем.

В апреле театру исполнится 6 лет, в течение которых создано было немало различных постановок. Одни выходят на сцену, другие в это время репетируют, третьи придумывают, и так - круглый год, кроме летних месяцев. В последнее время ухудшилось экономическое положение, поэтому пришлось отказаться от постоянного помещения. Зал для выступлений и комнату для репетиций театр арендует. Маршруты гастролей тоже изменены из-за сложностей с границами, ездят артисты теперь, в основном, по Литве. В настоящее время в репертуаре театра 4 готовых к показу спектакля. Пока нет возможности работать над новой постановкой для взрослых, и все из-за пресловутых материальных проблем. Поэтому к Новому году коллектив ограничится традиционными миниспектаклями "Дед Мороз и сказочные герои" на дому, для самых маленьких.

Самое интересное, на мой взгляд, сидя в зале, наблюдать реакцию детей на происходящее. Они замечают каждую мелочь: вот мелькнул в просвете штор чей-то силуэт, вот вовремя не сработала "машина времени", вот руки в черных перчатках поправили ширму. Когда появились придворные танцовщицы в париках и юбках с каркасом, мне задали вопрос совершенно серьезно: "А это настоящие тети?" - до того были готовы ко всяким чудесам. При появлении на сцене динозавра одни зрители не на шутку испугались, а другие принялись громко обсуждать, настоящий ли он? В общем, на сцене - один театр, а в зале - другой, и трудно решить, который из них интереснее?

Наталья ГАВРЮШОВА

Вспоминая лето...

Окончание. Начало на 2 стр.

Много было таких событий, но самое неизгладимое впечатление произвел на нас вечер-встреча с участниками Круонасского этнографического ансамбля в усадьбе-памятнике архитектуры 19 века с большими хозяйственными постройками, парком, прудом. Нам показали весь музей, в парадном зале усадьбы ансамбль выступил с концертом, а после - в заново отреставрированном зале был праздничный обед и пивная пена с горошком и другими угощениями изобретательных хозяев. Незабываемыми останутся прекрасные песни, от которых оживает душа и так грустно расставаться. Ответный визит участников ансамбля состоялся в нашем лагере. И вновь песни, игры...

Немало выслушано интересных лекций о здоровом образе жизни, о человеческом существовании, о традициях, о мудрости Библии, о философии, о биоэнергетике, о семье и ее создании, об ответственности супругов, о трагических последствиях вредных привычек, о борьбе с ними.

Врач Д.Василяускене - знаток восточной медицины, точечного массажа - на практике обучала его применению на себе и других при нарушениях здоровья. Проводили практические занятия, раздавали методическую литературу.

Интересные лекции читал и А.Жарецкий - о человеке, его быте, традициях, мифологии, сути, смысле, понимании красоты. Большинство уже слышали раньше его спокойный голос с телеэкрана, рассказывающий о разрушительном воздействии на личность каждодневного одиночества в квартирах, влиянии предрассудков, об изменении личности, готовности к творчеству, о зарождении жизни, о том, как все в мире следует по кругу. Молодежь заинтересовалась лекциями и упражнениями учителя йоги Гедиминаса, которому ничего не стоит прибежать на лекцию из дома за 15 км .

Так что отдыхающие здесь не скучали и узнали немало нового, взяли с собой хорошие впечатления и воспоминания.

Скучно смотреть в телеэкран особенно потому, что там теперь большинство передач не о Литве и литовцах, а о западной жизни и их культуре, а мы хотели бы видеть продолжение своих традиций, развивитие своей культуры.

Жестокость как чума распространяется с наших экранов. Алкоголизм - эта страшная напасть - разрушила уже немало жизней, а что ждет в будущем? Ведь невозможно спокойно смотреть на все это, закрывшись в четырех стенах и уставившись на экран - в лучшем случае, а в худшем - тонуть в бутылке алкоголя, а после этого - вытворять всяческое свинство - несчастье последует незамедлительно.

Мы считаем, что создание этноцентра уменьшило бы эту опасность, а сколько бы он дал каждому возможностей для организации прекрасного досуга. Не нужно слепо копировать Ангеле Статкявичене из Бальсяй, может быть мы сами сможем создать свой, опираясь на их пример. Для начала я поговорила с лекторами, они обещали помочь. Ясно, эта работа не для одного человека, но, надо думать, многих такая жизнь не устраивает. Сначала соберемся, объединимся и начнем работу с нуля, надеясь на помощь от местных структур власти, запланируем направления своей деятельности. Не хотим исчезнуть, ассимилироваться среди большинства других. Мы хотим остаться, общаться с литовцами-единомышленниками на родном языке, так как угроза лишиться этого насовсем реальна. Мы не имеем права позволить этот краешек Литвы превратить в край без литовцев.

А.АУЛЯШТАЙТЕ

Сообщения из отделения "скорой помощи" и приемного покоя больницы

Окончание. Начало на 3 стр.

Другие происшествия

6 декабря за помощью к медикам обратился 46-летний мужчина, к которому в ухо залез таракан. Это случилось около двух часов ночи.

7 декабря днем жильцом дома, расположенного напротив магазина "Клайпеда", в подъезде был обнаружен в бессознательном состоянии пожилой мужчина весь в крови. С закрытой черепно-мозговой травмой, общим переохлаждением, внутричерепной гематомой пострадавший был направлен в клинику Вильнюса.

30 ноября ненасильственной смертью умер 42-летний мужчина, имевший серьезное заболевание.

2 декабря жена, вернувшись домой после двухдневного отсутствия, обнаружила труп мужа, страдавшего хроническим алкоголизмом. Смерть наступила от отравления суррогатами алкоголя.

В восьми случаях специалисты "скорой помощи" вызывались к висагинцам, находившимся в алкогольном опьянении.

Подготовила Софья ПЕТРОВА

В СТОКГОЛЬМЕ СОСТОЯЛСЯ СУД НАД ЛИТОВСКИМ ТЕРРОРИСТОМ

Гражданин Литвы К.Мажуйка, вымогавший у правительства Швеции 1 млн. долларов, угрожая взорвать ИАЭС, 13 декабря осужден в Стокгольме на 2 года тюремного заключения. Адвокат осужденного выразил удовлетворение таким мягким решением суда, так как Мажуйке грозило тюремное заключение до 6 лет. Мажуйку могут выдать Литве после отбывания срока. Однако адвокат сомневается в этом. Швеция откажется это сделать, если Мажуйке удастся доказать, что в Литве он может отбывать срок во второй раз или что ему может угрожать какое-нибудь насилие.

Э.БИЧКАУСКАС ОТКАЗАЛСЯ ЗАНЯТЬ ПОСТ ГЕНЕРАЛЬНОГО ПРОКУРОРА

Вице-спикер парламента Литвы Э.Бичкаускас решил отказаться от предложения президента страны занять пост генерального прокурора. По социологическим опросам он является одним из самых популярных политиков Литвы, часто обходя по рейтингу и президента страны.

СНАЙПЕР СПЕЦОТРЯДА МВД ЛИТВЫ ЗАСТРЕЛИЛ ТЕРРОРИСТА, ЗАХВАТИВШЕГО ЗАЛОЖНИЦУ

Снайпер отряда специального назначения МВД Литвы "Арас" 13 декабря в городе Йонава застрелил террориста, который захватил в заложницы молодую женщину. В понедельник в Йонаве произошло столкновение между грабителями и полицией, после которого один из преступников ворвался в случайную квартиру и взял в заложницы молодую женщину.

Взяв заложницу, террорист несколько раз менял требования. Сначала требовал гранаты, автомат, доллары, автомобиль и вертолет. Позже он захотел, чтобы подали в отставку министры внутренних дел , юстиции и президент. Кроме того, он потребовал освобождения Б. Деканидзе и всех, задержанных в превентивном порядке, а также, чтобы прожиточный минимум в Литве был установлен в размере 400 литов. В случае невыполнения требований, террорист угрожал взорвать себя и заложницу.

Снайпер застрелил террориста в тот момент, когда преступник подвел к окну заложницу, к виску которой был приставлен пистолет. Освобожденная женщина не пострадала.

Полиция пока не называет фамилию террориста. По неподтвержденным данным, у этого человека есть несколько судимостей. Двух его сообщников полиция задержала. Предполагается, что несколько раньше в тот же день в соседнем Радвилишкисе они ограбили кассира городского отдела попечительства и опеки. Преступники ранили ее двумя выстрелами и отобрали 50 тыс. литов.

"ПЯРКУНАС" ВЗЯЛ ОТВЕТСТВЕННОСТЬ ЗА ВЗРЫВЫ

13 декабря в газету "Lietuvos rytas" поступило заявление от Союза по защите независимости "Пяркунас", в котором говорится, что взрывы на железной дороге Москва-Калининград - это часть акции "Российскому военному транзиту - нет".

Авторы заявления пишут, что в будущем, во избежание взрывов и человеческих жертвна железной дороге Москва-Калининград. Правительство Литвы обязано немедленно прервать позорные переговоры с Россией по поводу военного транзита.

НАСТОЯЩАЯ ЗАБАСТОВКА, ВОЗМОЖНО, ЕЩЕ ВПЕРЕДИ

"Если правительство не прислушается к нашим требованиям, то настоящая забастовка начнется в Рождество, 27 декабря," - заявили участники проведенной в понедельник в Вильнюсе предупредительной забастовки, организаторы которой - владельцы и работники продуктовых магазинов, ресторанов и кафе столицы Литвы. Бастующих поддержали некоторые их коллеги в Каунасе, Кретинге и Панявежисе.

Протест вызван ужесточением налоговой политики, проводимой правительством: требованием использовать современные кассовые аппараты для отчетности, что, по мнению работников этой сферы, в столь быстрые сроки, как того требуют правительственные постановления, не выполнимо. Работники торговли требуют также отмены ограничений торговых наценок на продовольственные товары местного производства, они выступают против государственной монополии на оптовую торговлю алкогольными напитками.

Правительство Литвы распространило заявление, в котором говорится, что за последнее время принято немало постановлений, направленных на улучшение сбора налогов, прекращение злоупотреблений и сокрытия подлинных доходов, на наведение порядка в сфере торговли, однако главная установка правительства при проведении налоговой политики не будет изменена.

ПРОФСОЮЗЫ ЛИТВЫ СОЛИДАРНЫ С УЧИТЕЛЯМИ ЛАТВИИ

Профсоюзы Литвы поддерживают забастовку работников просвещения Латвии.

Во вторник, второй день бессрочной забастовки работников образования, не работала 341 общеобразовательная школа Латвии, или 34 проц. от их общего количества, - об этом сообщили в координационном центре Латвийского профсоюза работников образования и науки (ЛПРОН).

13 декабря на состоявшейся пресс-конференции Д.Паукште, председатель профсоюзного объединения местного хозяйства, сказал журналистам, что в конце ноября учрежден Совет профсоюзов стран Балтии. Так как положение людей, работающих в сфере просвещения, медицины и других бюджетных организациях одинаково. В Латвии учрежден фонд, из средств которого выплачиваются бастующим учителям минимальная заработная плата. Поэтому литовские профсоюзы призывают поддержать латышских забастовщиков средствами.

А.Сисас, председатель объединения профсоюзов Литвы, говорил о рабочих, которые "становятся рабами в руках работодателей". Из-за вынужденных простоев работодатели не платят зарплат, что вынуждает рабочих уходить с работы. Таким образом рабочие лишаются права на выходное пособие. По этой причине профсоюзы намерены добиваться изменения Закона о трудовых договорах. Чтобы рабочим, которые из-за вынужденных простоев предприятия не работали 60 дней в течение года, имели право прервать рабочий договор с сохранением всех гарантий.

По сообщениям ELTA, BNS, соб. инф.

ЗАО "АЛКСНА"

Учет и экономия тепловой энергии

Продаем, проектируем и монтируем приборы учета и реулирования тепловой энергии, термофикационной воды и пара фирмы "DANFOSS" в жилых домах и на предприятиях.

У нас можете приобрести:

- термофикационные панели для отделки и утепления жилых домов и построек, теплопроводность которых R-1,5 k/v (это соответствует кирпичной стене толщиной 90 см)
- отделочную глазурованную плитку;
- интерьерную плитку;
- черепицу для крыш;
- изразцы и т.д.

Только у нас широчайший выбор кассовых аппаратов "CASIO", "'SAMSUNG". Продаем, подключаем, обучаем работе на них, предоставляем гарантийное и послегарантийное обслуживание.

Только у нас полный ассортимент аккумуляторов фирмы "VARSTA" от 32 А/час. до 220 А/час.

Вы хотите иметь оригинальное лобовое стекло?

Пожалуйста, для автомобилей любой марки!

Желаете? Установим сразу по месту по западным стандартам.

Цены - для Вашего блага. Срок исполнения - 3-5 дней.

Наш тел/факс - 55-769, Ужпалю, 15, Утяна.

Если у вас возникли сексуальные проблемы, вам поможет врач сексопатолог-андролог О.Залещук.

Проводится лечение:

- половой холодности у женщин (гинекологический массаж);
- мужской импотенции (хронические простатиты);
- нарушения длительности полового акта;
- семейно-сексуальных дисгармоний;
- мужского бесплодия.

Обращаться в главный корпус больницы, 1 этаж.

Предварительная запись и справки по телефону 3-21-90.

Оплата по прейскуранту.

Анонимность гарантируется.

Торговые предприятия ЗАО «Visaginas» магазины «Клайпеда» N1, «Эжеринас» N2, «Ренетас» N3, Хлеб-молоко» N4

начинают прием заказов на новогодние подарки.

Подарки комплектуются в красочные пакеты, ассортимент и цена - по желанию заказчика.

Ваше желание - наше исполнение.

Заблаговременное приобретение подарков избавит Вас от лишних хлопот перед праздником!

Справки по тел.:31-682, 33-269, 31-249, 31-068.

---

17 декабря в 12 часов состоится собрание Общества немцев по адресу Вильтес10-1.

«Драугисте» MUGIŲ BIURAS LITARI

10-18 декабря

ярмарка

товаров широкого потребления

с 11 до 19 час.,

в выходные дни - с 9 до 19 час.

Информация по тел.31-865, 33-077

«ВИТОМА»

Постоянно скупает черный металлолом (цена 140-190) и нержавеющую сталь. Площадка находится в Турмантасе.

☎ (8-270) 58-394.

ЗАО «РИНА»

объявляет о продаже швейных машинок класса 1022,97 или 1276.

Количество ограничено.

Продажа производится на конкурсной основе.

Начальная цена - 500 Лт.

Обращаться до 27 декабря 1994г. по адресу: ул.Фестивале, 8 (здание бывшего КБО), к администрации.

☎ **31-928.**

ЖАЛЮЗИ

Это удобно, красиво и элегантно.

Принимаем заказы на изготовление и установку.

Цены - самые низкие по Литве.

Форма расчета - как наличный, так и безналичный.

Наш телефон 33-364.

Правление садоводческого товарищества «Вишня»

сообщает, что с 13 декабря работает по Фестивале, 8 (4 подъезд, 1 этаж).

Просьба уплатить всю задолженность, т.к. приватизация начнется с 20 декабря.

По всем вопросам обращаться по телефону 32-490, с 15 до 19 час., кроме выходных дней.

Вниманию садоводов общества «Pavasaris»

19 декабря, в понедельник, с 11 до 19 час. в помещении правления садоводства будет проводиться **приватизация садовых участков массивов L, B, G, K, H** и выдача готовых документов.

Пожалуйста, не забудьте посетить управление по ул.Фестивале, 8 (1 этаж), чтобы стать собственниками земельного участка.

Уважаемые артисты, художники, коммерческие структуры и жители нашего города!

Просим принять участие и оказать посильную помощь в подготовке и проведении благотворительного рождественского праздника для подопечных Висагинского психоневроло-гического пансионата и детей сотрудников пансионата, который состоится 27 декабря.

Звонить по тел.27-173. Ждем вашего участия.

ВГПЖХ объявляет конкурс

на право аренды технического помещения (площадь 24 кв.м) по Седулинос аллее, 4 (9 этаж) под хозяйственную дятельность.

Начальная цена - 8 Лт. за 1 кв.м.

Прием заявок до 29 декабря 1994г. по адресу: Статибиннику, 24.

Справки по тел.34-633.

...ЧЕНИЙ. ОСТРОВ РЖАВОГО ГЕНЕРАЛА». «Экран», 1988 г.
16.30 Рок-урок.
16.50 Программа передач.
16.52 Мир сегодня.
17.00 Человек и закон.
17.25 Хоккей.
Международный турнир на приз газеты «Известия». Сборная России - сборная Франции. Трансляция из «Лужников». В перерывах: Погода; Реклама: Спокойной ночи, малыши!
19.55, 20.35 Реклама.
20.00 Новости.
20.30 Погода.
20.40 Поле чудес.
21.30 «В клубе детективов». Художественный фильм «В БЕГАХ» (Франция).
23.02 Новости.
23.10 «Взгляд» с А.Любимовым.
24.00 Пресс-экспресс.
0.10 Музобоз.

СУББОТА, 17ДЕКАБРЯ

6.30 Субботнее утро делового человека.
7.15 В мире моторов.
7.45 Слово пастыря.
8.00 Зов джунглей.
8.30 В эфире Межгосударственная телерадиокомпания «Мир». «Тик-так». Передача для детей: К 150-летию Н.Римского-Корсакова; «Армянское зеркало мод Андрея Мильмана» (Армения); «Галерея первых персон». Б.Н.Ельцин.
10.00 Утренняя почта.
10.30 Медицина для тебя.
11.00 Без паузы.
11.10 Смак.
11.20 «Кинопрадва». Художественный фильм «ЭСКАДРИЛЬЯ - 5». Киевская киностудия, 1939 г.
13.35 Палитра. «Мир глазами художника».
13.50 Реклама.
13.52 Новости (с сурдопереводом).
14.00 Телевизионный документальный фильм «Не верь, не бойся, не проси». Фильм 1-й. 3-я серия. «Выбор».
14.50 В мире животных. «Жизнь зоопарков». Телесериал (США).
15.30 Умники и умницы.
16.10 «До и после...»
17.05 «ЗОЛОТО МАККЕНЫ». Художественный фильм (США, «Коламбия Пикчерс»).
19.35 , 19.55, 20.35 Реклама.
19.40 Спокойной ночи, малыши!
20.00 Новости плюс.
20.40 Погода.
20.45 "Что? Где? Когда?"
21.55, 23.05 «Ступень к Парнасу». Музыкальный фильм.
22.52 Новости.
23.00 Погода.
14.35 Клуб путешественников.
15.45 Живое дерево ремесел.
15.50 Большой театр. Дни и вечера.
16.35 Япония с А. Колошиным.
17.05 Новости.
17.15 Телелоция.
17.30 Мультфильмы : «Баскетбольная лихорадка». «Настоящие охотники за привидениями» (США).
18.25 «Вся Россия». Малые города России. Город Тихвин.
18.55 Погода.
19.00 Реклама.
19.05 Фильмы режиссера Дино Ризи. «ОПЕРАЦИЯ «СВЯТОЙ ЯНУАРИЙ» (Италия, Франция, Германия. 1965 г.).
20.55 Реклама.
21.00 Воскресенье. Информационно-публицистическая программа.
21.45 Реклама.
21.50 Спортивный уик-энд.
22.05 Хоккей.
Международный турнир на приз газеты «Известия». Сборная Италии - Сборная России. 2-й и 3-й периоды. Передача из «Лужников». В перерыве (22.45) - Новости.
23.35 «Я вам спою». «Душа моя - романс». В. Пономарева.
23.55 Новости.

Понедельник, 19 декабря

До 14.00 - Профилактические работы
ПРЕДПРИНИМАТЕЛЬ
14.00 Под знаком Меркурия.
14.15 Фондовый рынок.
14.25 Хроника деловой жизни.
14.35 «Будьте здоровы».
14.52 Новости.
15.00 Кукла моей мечты.
15.30, 16.00 Звездный час.
15.52 Новости.
16.20 «ЭЛЕН И РЕБЯТА». Молодежный сериал.
16.50 Программа передач.
16.52 Мир сегодня.
17.00 Экономика и реформы. «Ждите ответа».
17.30 Загадка «СБ».
17.40 Погода.
17.45 «Кто есть кто. XX век». Р.Дуано.
17.52 Новости (с сурдопереводом).
18.00 Час пик.
18.25 «ДИКАЯ РОЗА». Телесериал (Мексика).
18.55 «Если...» Ведущий - В.Познер.
19.40 Спокойной ночи, малыши!
19.55 Реклама.
20.00 Новости.
20.30 Погода.
20.35 Реклама.
20.40 Встреча с А.И.Солженицыным.
21.00 Гол.
21.30 А. Островский. «БЕЗ ВИНЫ ВИНОВАТЫЕ». Спектакль Театра им. Евг.Вахтангова.
Синема».
16.00 Джэм.
16.20 «ЭЛЕН И РЕБЯТА». Молодежный сериал (Франция).
16.50 Программа передач.
16.52 Мир сегодня.
17.00 Ситуация.
17.25 Хоккей.
Международный турнир на приз газеты «Известия». Финал. В перерывах: (18.05) - Погода: Новости (19.00) - Спокойной ночи, малыши!
19.55, 20.35 Реклама.
20.00 Новости.
20.30 Погода.
20.40 Из первых рук.
20.50 Тема.
21.35, 23.00 «Нам все еще смешно...» . Московскому театру сатиры 70 лет.
22.52 Новости.
23.15 Новые обыватели.
23.40 «Белая бабочка». Мультипликационный фильм для взрослых.
23.52 Пресс-экспресс.

Среда, 21 декабря

5.30 Утро.
7.52 Новости.
8.00 «Тото Джиджио». Мультсериал (Япония).
8.25 «ДИКАЯ РОЗА». Телесериал (Мексика).
8.52 , 9.52 Новости.
9.00 Ты помнишь, товарищ...
9.30 Русские народные песни поет Людмила Николаева.
9.40 «Зачем вы здесь?» (г.Кемерово).
10.00 Я и мой клип.
10.05, 11.00 «СЕКРЕТНЫЙ ФАРВАТЕР». Телесериал. 2-я серия.
10.50, 11.50 Реклама.
10.52, 11.52 Новости.
11.20 Это было, было...
11.40 Мультипликационный фильм.
12.00 Забытые имена.
12.30, 13.00 Теннис. Кубок «Большого шлема». Передача из Германии.
12.50, 13.45 Реклама.
12.52, 13.52 Новости.
13.40 «Пять минут». Клип.
ПРЕДПРИНИМАТЕЛЬ
14.00 Агентство «Найм».
14.10 Наука и рынок.
14.20 Хроника деловой жизни.
14.30 Деньги и счастье.
14.52 Новости.
15.00 Посмотри, послушай.
15.15 V Международный детский телефестиваль (г. Оренбург).
15.20 «Летающий дом». Мультсериал.
15.52 Новости.
16.00 Тин-тоник.
16.20 «ЭЛЕН И РЕБЯТА». Молодежный сериал (Франция).
16.50 Программа передач.
16.52 Мир сегодня.
17.00 В эфире Межгосударственная телерадиокомпания «Мир».
Телесериал (Мексика).
8.52. 9.52 Новости.
9.00 В мире животных (с сурдопереводом).
9.35 Экслибрис.
10.00, 11.00 «СЕКРЕТНЫЙ ФАРВАТЕР». Телесериал. 3-я серия.
10.50 ,11.50 Реклама.
10.52. 11.52 Новости.
11.20 Афиша.
12.00, 13.00 Теннис. Кубок «Большого шлема». Передача из Германии.
12.50, 13.45 Реклама.
12.52, 13.52 Новости.
13.40 «Пять минут». Клип.
ПРЕДПРИНИМАТЕЛЬ
14.00 Игра по правилам
14.15 Хроника деловой жизни.
14.25 «Разрешите представиться».
14.35 Портрет бизнесмена.
14.52 Новости.
15.00 Мультитроллия.
15.20 V Международный детский телефестиваль (г. Оренбург).
15.30 Жар-птица.
15.52 Новости.
16.00 Компьютер-холл.
16.20 «ЭЛЕН И РЕБЯТА». Молодежный сериал (Франция).
16.50 Программа передач.
16.52 Мир сегодня.
17.00 ...До шестнадцати и старше.
17.30 «Человек и закон». Спецвыпуск.
17.40 Погода.
17.45 «Кто есть кто. XX век». А.Макаренко.
17.52 Новости (с сурдопереводом).
18.00 Час пик.
18.30 «ДИКАЯ РОЗА». Телесериал (Мексика).
18.55 «Чтобы помнили...» Авторская программа Л.Филатова.
19.40 Спокойной ночи, малыши!
19.55, 20.35 Реклама.
20.00 Новости.
20.30 Погода.
20.40 Москва. Кремль.
21.00 Лотто «Миллион».
21.30, 23.00 «Век кино». Художественный фильм «ЗАПАХ ЖЕНЩИНЫ» (Италия, 1974 г.).
22.52 Новости.
23.45 Поет Ольга Воронец.
23.52 Пресс-экспресс.

Пятница, 23 декабря

5.30 Утро.
7.52 Новости.
8.00 Сорока. Детская информационная программа.
8.20 «ДИКАЯ РОЗА». Телесериал (Мексика).
8.52, 9.52 Новости.
9.00 «Огород круглый год».
9.25 Внешняя политика - внутреннее дело.
10.00 Я и мой клип.
10.05, 11.00 «СЕКРЕТНЫЙ ФАРВАТЕР». Телесериал. 4-я серия.
Телесериал (Мексика).
18.50 Поле чудес.
19.40 Спокойной ночи, малыши!
19.55 , 20.35 Реклама.
20.00 Новости.
20.30 Погода.
20.40 Человек недели.
21.00 «В клубе детективов». Художественный фильм «УБИЙЦА ПОНЕВОЛЕ».
22.25 У всех на устах.
22.52 Новости.
23.05 Музобоз.
23.40 Авто-шоу.
23.52 Пресс-экспресс.

"РОССИЯ"

ПЯТНИЦА, 16ДЕКАБРЯ

6.30 Формула-730.
7.00 Вести.
7.20 Требуются... Требуются...
7.25 Программа передач.
7.30 Время деловых людей.
8.00 Всемирные новости Эй-би-си.
8.25 Поехали!
8.35«САНТА-БАРБАРА».
9.25 Новая линия. «Отражение».
10.05 Мемуары. Константин Ваншенкин о Марке Бернесе.
10.35 Телегазета.
10.40 Крестьянский вопрос.
11.00 Вести.
11.05 «Деловая Россия». Дневная информационно-аналитическая программа.
13.00 Вести.
13.20 «Деловая Россия».
13.45 «Остров сокровищ». Мультфильм (США).
15.00 Вести.
15.05 Программа передач.
15.10 Репортажи с мест.
15.20 Студия «Рост». «Чья сторона?»
15.50 Там-там новости.
16.05 Праздник каждый день.
16.15 Новая линия. «Российский флот жив!»
16.55 Дисней по пятницам. «ПОХИЩЕННЫЙ». Худ. фильм (США).
18.35 Клип-антракт.
18.40 Непопулярная тема.
18.55, 19.20 Реклама.
19.00 Вести.
19.25 Подробности.
19.35«САНТА-БАРБАРА».
20.30 Джаз-клуб. Звезды нью-йоркского джаза.
21.00 , 21.55Реклама.
21.05 «К-2» представляет: «Абзац».
22.00 Вести.
22.20 Река времени.
22.25 Автомиг.
22.30 Спортивная карусель.
22.35 Программа «А».
23.35 Звезды говорят.

СУББОТА, 17ДЕКАБРЯ

7.00 Вести.
7.20 Программа передач.
7.25 Студия «Рост». «Сказки острова Мэн».
7.55 Пилигрим. Российское бюро путешествий.
8.40 Телезрудит.
приз газеты «Известия».
Сборная России - сборная Финляндии. Передача с МСА «Лужники».
0.40 Звезды говорят.

ВОСКРЕСЕНЬЕ, 18ДЕКАБРЯ

7.00 Вести.
7.20 Программа передач.
7.25 «Мир Виктора Васнецова». Док. фильм.
7.45 Студия «Рост». Музыка «Золотой осени».
8.15 Наш сад.
8.45 Доброе утро. «Завтрак для чемпионов».
9.15 Кипрас Мажейка. Репортажи из Калифорнии.
9.45 Аты-баты...
10.15 Русское лото.
11.00 «ЭДЕРА».
11.55 Белая ворона.
12.40 Крестьянский вопрос.
13.00 Вести.
13.20 «Не вырубить...» Ведущий - Б.Коптев.
13.35 Мировая деревня.
14.00 Хоккей.
Международный турнир на приз газеты «Известия». Сборная Швеции - сборная Чехии (в перерывах: «Праздник каждый день» и мультфильм «Ох, уж эти родители»).
16.25 Астрология любви. Лариса Долина.
16.55,18.55,19.20 Реклама.
17.00 Волшебный мир Диснея. «Гуфи и его команда», «Утиные истории».
17.55 Великая Дудинская.
19.00 Вести.
19.25 У Кеюши.
20.00 ,21.55Реклама.
20.05 Коробка передач.
20.20 Киномарафон. «ЛЮДВИГ». Худ. фильм из цикла «Вехи». 2-я серия.
22.00 Вести.
22.20 Река времени.
22.25 Автомиг.
22.30 Спортивная карусель.
22.35 «ЛЮДВИГ». Худ. фильм из цикла «Вехи». 3с.
0.25 Звезды говорят.

ПОНЕДЕЛЬНИК, 19 ДЕКАБРЯ

6.30 Формула-730.
7.00 Вести.
7.20 Требуются... Требуются...
7.25 Программа передач.
7.30 Время деловых людей.
8.00 Всемирные новости Эй-би-си.
8.25 Новая линия. «Денеша».
8.55«НАСЛЕДСТВО КАЗНАЧЕЯ СТАМБУЛА». Художественный фильм.
10.35 Телегазета.
10.40 Крестьянский вопрос.
11.00 Вести.
11.05 «Деловая Россия». Дневная информационно-аналитическая программа.
13.00 Вести.
13.20 «Деловая Россия».
13.45 На экране мелодрама. «МУЖЧИНЫ И ЖЕНЩИНЫ»; «ТАЙНА ЗЕМЛИ».Короткометражные художественные фильмы.

15.00 Вести.
15.05 Программа передач.
15.10 Музыкальная мозаика.
15.20 Мульти-пульти.
«Кошкин дом».
15.50 Там-там новости.
16.05 Праздник каждый день.
16.15 Новая линия. «Авось...»
16.55 «Никто не забыт».
17.00 Российская энциклопедия. «Возвращение к себе».
17.30 Спасение-911.
18.25 Устами младенца.
18.55 Реклама.
19.00 Вести.
19.20 Реклама.
19.25 Подробности.
19.35 Детектив по понедельникам. «СПРУТ-6». Художественный фильм (Италия). 6-я серия. Часть 2-я.
20.20 Клип-антракт. В.Ободзинский.
20.40 Репортер.
20.55 Реклама.
21.00 Без ретуши.
21.55 Реклама.
22.00 Вести.
22.20 Река времени.
22.25 Автомиг.
22.30 Спортивная карусель.
22.35 Аниматика.
23.05 Звезды говорят.
23.10 Звездный дождь.
23.40 С днем рождения, Ямбург!

ВТОРНИК, 20 ДЕКАБРЯ

6.30 Формула-730.
7.00 Вести.
7.20 Требуются... Требуются...
7.25 Программа передач.
7.30 Время деловых людей.
8.00 Всемирные новости Эй-би-си.
8.25 Торговый дом. «Дженсер-клуб».
8.40 Телегазета.
10.40 Крестьянский вопрос.
11.00 Вести.
11.05 «Деловая Россия». Дневная информационно-аналитическая программа.
13.00 Вести.
13.20 «Деловая Россия».
13.45 На экране мелодрама. «ПАПА»; «ПЛЕМЯННИК». Короткометражные художественные фильмы.
15.00 Вести.
15.05 Программа передач.
15.10 Музыкальная мозаика.
15.20 Студия «Рост». «Денискины рассказы».
15.50 Там-там новости.
16.05 Праздник каждый день.
16.15 Новая линия. «Дальний Восток» (Хабаровск).
16.55 «Никто не забыт».
17.00 Обычное дело.
17.15 Козырная дама.
17.50 Господа-товарищи.
18.05 Фильм-премьер.
18.20 Звезды Америки.
18.55 Реклама.
19.00 Вести.
19.20 Реклама.
19.25 Подробности.
19.35 Домашний экран. Многосерийный художественный телефильм «САНТА-БАРБАРА».
20.30 Домино Михаила Боярского.
21.00 Реклама.
21.05 Зал ожидания. «Куда идет Россия?!»
21.55 Реклама
22.00 Вести.
22.20 Река времени.
22.25 Автомиг.
22.30 Спортивная карусель.
22.35 «ЭКС». Экран криминальных сообщений.
22.45 Богема. А.Абдулов.
23.45 Звезды говорят.
23.50 Ночной сеанс. «ШУЛЬЦ И ШУЛЬЦ». Художественный фильм (Германия). 2-я серия.

ЧЕТВЕРГ, 22 ДЕКАБРЯ

6.30 Формула-730.
7.00 Вести.
7.20 Требуются... Требуются...
7.25 Программа передач.
7.30 Время деловых людей.
8.00 Всемирные новости Эй-би-си.
8.25 Клип-антракт. Т.Овсиенко.
8.30 Поехали!
8.40 Совершенно секретно.
9.30 Телегазета.
9.35 Домашний экран. Многосерийный художественный телефильм «САНТА-БАРБАРА».
10.25 Торговый дом. «Ле Монти».
10.40 Крестьянский вопрос.
11.00 Вести.
11.05 «Деловая Россия». Дневная информационно-аналитическая программа.
13.00 Вести.
13.20 «Деловая Россия».
13.45 «ПРЕСТУПЛЕНИЕ БЕЗ НАКАЗАНИЯ». Видеофильм Н.Шадхана.
15.00 Вести.
15.05 Программа передач.
15.10 Музыкальная мозаика.
15.20 Спешите видеть! «НАЕЗДНИК-ПРИЗРАК». Художественный фильм (Австралия). 2-я серия.
15.50 Там-там новости.
16.05 Праздник каждый день.
16.15 Новая линия. Пятигорск. Архангельск.
16.55 Ваше право.
17.10 Теледебаты.
18.05 L-клуб.
18.55 Реклама.
19.00 Вести.
19.20 Реклама.
19.25 Подробности.
19.35 Киномарафон. «КОНТРАКТ РИСОВАЛЬЩИКА». Художественный фильм (Англия).
21.40 Реклама.
21.45 «ЭКС». Экран криминальных сообщений.
21.55 Реклама.
22.00 Вести.
22.20 Река времени.
22.25 Автомиг.
22.30 Спортивная карусель.
22.35 Звезды говорят.
22.40 «Запечатленное мгновение...» На концерте Дмитрия Хворостовского.
23.40 Ночной сеанс. «ШУЛЬЦ И ШУЛЬЦ». Художественный фильм (Германия). 1-я серия.

СРЕДА, 21 ДЕКАБРЯ

6.30 Формула-730.
7.00 Вести.
7.20 Требуются... Требуются...
7.25 Программа передач.
7.30 Время деловых людей.
8.00 Всемирные новости Эй-би-си.
8.30 Еще одна страница.
8.50 Военный курьер.
9.05 Мемуары. Константин Ваншенкин о Ярославе Смелякове.
9.35 Волшебный сундучок.
9.45 Домашний экран. Многосерийный художественный телефильм «САНТА-БАРБАРА».
10.35 Телегазета.
10.40 Крестьянский вопрос.
11.00 Вести.
11.05 «Деловая Россия». Дневная информационно-аналитическая программа.
13.00 Вести.
13.20 «Деловая Россия».
13.45 На экране мелодрама. «ПАПА»; «ПЛЕМЯННИК». Короткометражные художественные фильмы.
15.00 Вести.
15.05 Программа передач.
15.10 Музыкальная мозаика.
15.20 Студия «Рост». «Денискины рассказы».
15.50 Там-там новости.
16.05 Праздник каждый день.
16.15 Новая линия. «Дальний Восток» (Хабаровск).
16.55 «Никто не забыт».
17.00 Обычное дело.
17.15 Козырная дама.
17.50 Господа-товарищи.
18.05 Фильм-премьер.
18.20 Звезды Америки.
18.55 Реклама.
19.00 Вести.
19.20 Реклама.
19.25 Подробности.
19.35 Домашний экран. Многосерийный художественный телефильм «САНТА-БАРБАРА».
20.30 Домино Михаила Боярского.
21.00 Реклама.
21.05 Зал ожидания. «Куда идет Россия?!»
21.55 Реклама
22.00 Вести.
22.20 Река времени.
22.25 Автомиг.
22.30 Спортивная карусель.
22.35 «ЭКС». Экран криминальных сообщений.
22.45 Богема. А.Абдулов.
23.45 Звезды говорят.
23.50 Ночной сеанс. «ШУЛЬЦ И ШУЛЬЦ». Художественный фильм (Германия). 2-я серия.

ЧЕТВЕРГ, 22 ДЕКАБРЯ

6.30 Формула-730.
7.00 Вести.
7.20 Требуются... Требуются...
7.25 Программа передач.
7.30 Время деловых людей.
8.00 Всемирные новости Эй-би-си.
8.25 Торговый дом. «Дженсер-клуб».
8.40 Телегазета.
10.40 Крестьянский вопрос.
11.00 Вести.
11.05 «Деловая Россия». Дневная информационно-аналитическая программа.
13.00 Вести.
13.20 «Деловая Россия».
13.45 «ПРЕСТУПЛЕНИЕ БЕЗ НАКАЗАНИЯ». Видеофильм Н.Шадхана.
15.00 Вести.
15.05 Программа передач.
15.10 Музыкальная мозаика.
15.20 Спешите видеть! «НАЕЗДНИК-ПРИЗРАК». Художественный фильм (Австралия). 2-я серия.
15.50 Там-там новости.
16.05 Праздник каждый день.
16.15 Новая линия. Пятигорск. Архангельск.
16.55 Ваше право.
17.10 Теледебаты.
18.05 L-клуб.
18.55 Реклама.
19.00 Вести.
19.20 Реклама.
19.25 Подробности.
19.35 Киномарафон. «КОНТРАКТ РИСОВАЛЬЩИКА». Художественный фильм (Англия).
21.40 Реклама.
21.45 «ЭКС». Экран криминальных сообщений.
21.55 Реклама.
22.00 Вести.
22.20 Река времени.
22.25 Автомиг.
22.30 Спортивная карусель.
22.35 Звезды говорят.
22.40 «Запечатленное мгновение...» На концерте Дмитрия Хворостовского.
23.40 Ночной сеанс. «ШУЛЬЦ И ШУЛЬЦ». Художественный фильм (Германия). 1-я серия.

ПЯТНИЦА, 23 ДЕКАБРЯ

6.30 Формула-730.
7.00 Вести.
7.20 Требуются... Требуются...
7.25 Программа передач.
7.30 Время деловых людей.
8.00 Всемирные новости Эй-би-си.
8.25 Поехали!
8.35 Без ретуши.
9.30 Телегазета.
9.35 Домашний экран. Многосерийный художественный телефильм «САНТА-БАРБАРА».
10.25 Торговый дом. «Ле Монти».
10.40 Крестьянский вопрос.
11.00 Вести.
11.05 «Деловая Россия». Дневная информационно-аналитическая программа.
13.00 Вести.
13.20 «Деловая Россия».
13.45 На экране мелодрама. «ВОЛШЕБНИЦА». Короткометражный художественный фильм.
15.00 Вести.
15.05 Программа передач.
15.10 Музыкальная мозаика.
15.20 Студия «Рост». «Кенгуру».
15.50 Там-там новости.
16.05 Праздник каждый день.
16.15 Новая линия.
16.55 Диеней по пятницам. «ВОЛШЕБНОЕ РОЖДЕСТВО». Художественный фильм.
18.35 Мульти-пульти. «Тимошкина елка».
18.45 Музыка на десерт. «Калинка».
18.55 Реклама.
19.00 Вести.
19.20 Реклама.
19.25 Подробности.
19.35 Домашний экран. Многосерийный художественный телефильм «САНТА-БАРБАРА».
20.30 Я - лидер.
20.55 Реклама.
21.00, 22.35 «Ника-94». Церемония вручения призов киноакадемии.
21.55 Реклама.
22.00 Вести.
22.20 Река времени.
22.25 Автомиг.
22.30 Спортивная карусель.
0.05 Звезды говорят.

TV "SUGARDAS"

Понедельник, 19 декабря

9.00-19.00 Профилактика.
19.00 Программа. Реклама. Поздравления. Объявления.
19.15 Мультфильм.
19.40 Американские писатели.
20.10 «Место встречи изменить нельзя». 1 серия (объявления бегущей строкой).
21.15 «Дары Бодхидхармы». У-шу, часть 3.
21.40 «Только в мюзик холле». фильм (объявления бегущей строкой).
По окончании канал DSF.

Вторник, 20 декабря

9.00 Программа. Реклама.Объявления.
9.10 Мультфильм.
9.30 TV «Sugardas».
«Воскресный курьер», повторение передачи от 18 декабря.
10.00 Реклама.Объявления.
10.05 «Только в мюзик холле». фильм (объявления бегущей строкой).
В перерыве канал DSF.
19.00 Программа.Реклама. Поздравления.
19.20 Мультфильм «Луду - ангел цветов».
19.45 «Место встречи изменить нельзя». фильм.
20.55 Звуковая дорожка.
21.00 TV «Sugardas».
"Спортивное обозрение", ведет А.Колыга.
21.15 Изучаем лит.язык.
21.25 Реклама.Объявления.
21.30 «Чисто английское убийство». фильм (объявления бегущей строкой).
По окончании канал DSF.

Среда, 21 декабря

9.00 Программа. Реклама. Объявления.
9.10 Мультфильм «Луду - ангел цветов».
9.35 TV «Sugardas».
«Спортивное обозрение», автор А.Колыга.
9.50 Изучаем лит.язык.
10.00 Реклама.Объявления.
10.05 «Чисто английское убийство». фильм (объявления бегущей строкой).
В перерыве канал DSF.
19.00 Программа. Реклама. Поздравления. Объявления.
19.10 Мультфильм «Луду - ангел цветов».
9.35 TV «Sugardas».
9.50 Изучаем лит.язык.
10.00 Реклама.Объявления.
10.05 «Чисто английское убийство». 2 серия (объявления бегущей строкой).
В перерыве канал DSF.
19.00 Программа. Поздравления.
19.15 Мультфильм.
19.35 Реклама.Объявления.
19.40 «Место встречи изменить нельзя». фильм (объявления бегущей строкой).
20.55 По всей России.
21.00 TV «Sugardas».
"Экономический дайджест", ведет О.Киричко.
21.20 Изучаем лит.язык.
21.30 Реклама.Объявления.
21.35 «Собиратели ракушек». мелодрама (объявления бегущей строкой).
По окончании канал DSF.

Пятница, 23 декабря

9.00 Программа. Реклама. Объявления.
9.10 Мультфильм.
9.30 TV «Sugardas».
«Экономический дайджест». Автор О.Киричко.
9.50 Изучаем лит.язык.
10.00 Реклама.Объявления.
10.05 «Собиратель ракушек». мелодрама (объявления бегущей строкой).
В перерыве канал DSF.
19.00 Программа. Поздравления.
19.20 Мультфильм.
19.35 Реклама.Объявления.
19.40 «Место встречи изменить нельзя». 5 серия (объявления бегущей строкой).
21.05 TV «Sugardas».
"Контуры недели", передача на лит.языке.
21.20 Реклама.Объявления.
21.25 «Тележурнал DW». (объявления бегущей строкой).
21.55 «Тюремный романс». фильм.
По окончании канал DSF.

Суббота, 24 декабря

9.00 Программа. Реклама. Объявления.
9.10 Мультфильм.
9.30 TV «Sugardas».
"Контуры недели". Передача на лит. языке.
9.45 Реклама.Объявления.
9.50 «Тюремный романс». фильм (объявления бегущей строкой).
В перерыве канал DSF.
18.00 Программа. Реклама. Поздравления.Объявления.
18.25 Мультфильмы.
18.35 100 градусов.
20.05 «Бедлингема». 17 серия. телесериал.
21.00 TV «Sugardas».
«Субботняя мозаика». Автор И.Королева.
21.30 Реклама.Объявления.
21.35 «Шут с нами». развлекательная передача.
22.00 «Американский пиндзя» (объявления бегущей строкой).
По окончании канал DSF.

Воскресенье, 25 декабря

9.00 Программа. Реклама. Объявления.
9.10 Мультфильмы.
9.20 TV «Sugardas».
"Субботняя мозаика".
9.50 Реклама.Объявления.
9.55 «Американский пиндзя» (объявления бегущей строкой).
В перерыве канал DSF.
19.00 Программа. Реклама. Поздравления.Объявления.
19.15 Мультфильм.
19.25 Чарли Чаплин: "Иммигрант","Ничего хорошего".
20.10 «Бедлингема». 18 серия.
20.30 «Проще простого», телеигра.
21.00 TV «Sugardas».
«Воскресный курьер».
21.30 Реклама. Объявления.
21.35 «Проще простого», телеигра.
22.05 Фильм (объявления бегущей строкой).
По окончании канал DSF.

ТВ-6 Москва

ПОНЕДЕЛЬНИК,19 ДЕКАБРЯ

07.30. Мультфильмы.
07.45. ДОБРОЕ УТРО С ЛЕОНИДОМ ЛЕЙКИНЫМ.
08.00. ПОСТ-музыкальные новости.
08.15. «90х60х90».
08.30. Кинотеатр ТВ-6. "О бедном гусаре замолвите слово",1 серия.
09.45. Мое кино: Владимир Машков.
10.15. CNN «Стиль».
10.35. «СНЯТО ! . .» (MTV).
10.50. Моя звезда: Александр Пороховщиков.
19.00. CNN.Новости.
19.30. Мультфильмы.
20.00. Кинотеатр ТВ-6. «Комиссар Мулен». 13 серия.
21.50. Кинотеатр ТВ-6. Олег Стриженов и Василий Лановой в фильме «Приступить к ликвидации», 1 серия .
23.05. Кинотеатр ТВ-6. «За гранью реальности». 4 серия.
23.45. ПОСТ-музыкальные новости.
00.00. «20 из Европы» (MTV).

ВТОРНИК, 20 ДЕКАБРЯ

07.30. Мультфильмы.
07.45. ДОБРОЕ УТРО С ЛЕОНИДОМ ЛЕЙКИНЫМ.
08.00. ПОСТ-музыкальные новости.
08.15. «90х60х90».
08.30. Кинотеатр ТВ-6. "О бедном гусаре замолвите слово",2 серия.
09.55."СНЯТО ! . ." (MTV).
10.10. КИНЕСКОП.
10.40. «Пульс моды»(MTV).
11.10. «Трижды один»(MTV).
19.00. CNN.Новости.
19.30. Мультфильмы.
20.00. Кинотеатр ТВ-6. «Комиссар Мулен»,14 серия.
21.50. Кинотеатр ТВ-6. Олег Стриженов и Василий Лановой в фильме «Приступить к ликвидации», 2 серия .
23.05. Кинотеатр ТВ-6. «За гранью реальности»,5 серия.
23.45. ПОСТ-музыкальные новости.
00.00. «Музыку не остановить!» (MTV).

СРЕДА, 21 ДЕКАБРЯ

19.00. CNN.Новости.
19.30. Мультфильмы.
20.00. Кинотеатр ТВ-6. «Комиссар Мулен».15 серия.
21.40. Кинотеатр ТВ-6. 300-летию Российского флота посвящается . «Севастополь».
23.15. Кинотеатр ТВ-6. "За гранью реальности",6 серия.
23.45. ПОСТ-музыкальные новости.
00.00. Хит-лист Королевства (MTV).

ЧЕТВЕРГ, 22 ДЕКАБРЯ

19.00. CNN.Новости.
19.30. Мультфильмы.
20.00. Кинотеатр ТВ-6. «Комиссар Мулен», 16 серия.
21.40. Кинотеатр ТВ-6. К 85-летию Зои Федоровой. «Музыкальная история».
23.15. Кинотеатр ТВ-6. "За гранью реальности", 7 серия.
23.45. ПОСТ-музыкальные новости.
00.00. На грани (MTV).

ПЯТНИЦА, 23 ДЕКАБРЯ

07.30. Мультфильмы.
07.45. ДОБРОЕ УТРО С ЛЕОНИДОМ ЛЕЙКИНЫМ.
08.00. ПОСТ-музыкальные новости.
08.15. «90х60х90».
08.30. Кинотеатр ТВ-6. «Вьетнам, Техас».
10.05. «СНЯТО ! . .» (MTV).
10.20. Кинотеатр ТВ-6. «Легенда о Мерилин Монро».
11.45. «Трижды один»(MTV).
19.00. CNN.Новости.
19.30. Мультфильмы.
20.00. Кинотеатр ТВ-6. Шедевры мирового кино. Пьер-Паоло Пазолини. «Евангелие от Матфея» (Италия).
22.40. «СНЯТО ! . .» (MTV).
23.00. Кинотеатр ТВ-6. «За гранью реальности»,8 серия.
23.45. ПОСТ-музыкальные новости.
00.00. «120 минут»(MTV).

СУББОТА, 24 ДЕКАБРЯ

08.00. «Трижды один»(MTV).
08.30. Кинотеатр ТВ-6. «Я шагаю по Москве».
09.50. Мультсериал. «ТИ-РЕКС».
10.20. «Ералаш».
10.40. Детский сеанс. «Принцесса на горошине».
12.10. ДОБРОЕ УТРО С ЛЕОНИДОМ ЛЕЙКИНЫМ.
19.00. «ТЕБЕ РЕШАТЬ !..» (Шоу-сериал).
20.00. Катастрофы недели.
20.30. Кинотеатр ТВ-6.
- Сатирический киножурнал «Фитиль».
- ПАРАД ЧЕМПИОНОВ: "Крепостная актриса".
22.30. Кинотеатр ТВ-6. «3:15» (США).
00.05. «На грани»(MTV).
01.00. Ночной сеанс ТВ-6. "Иллюзии"(США).

ВОСКРЕСЕНЬЕ, 25 ДЕКАБРЯ

08.00. MTV.
08.30. Кинотеатр ТВ-6. «Музыкальная история».
09.55. Мультсериал. «ТИ-РЕКС».
10.25. «Ералаш».
10.35. Детский сеанс. «Железная принцесса».
11.40. ДОБРОЕ УТРО С ЛЕОНИДОМ ЛЕЙКИНЫМ.
12.00. «Мое кино» с А.Олейниковым.
12.15. «Большой кадр»(MTV).
19.00. «Мое кино».
19.30. Кинотеатр ТВ-6:
- Сатирический киножурнал «Фитиль».
- «Женщина, которая поет».
21.05. «Мои новости» с А.Олейниковым.
21.45. Кинотеатр ТВ-6. Кино Клода Лелуша..Лино Вентура в фильме:"Приключение есть приключение"(Франция).
00.00. «Выше - только звезды»(MTV).

Предприятие предлагает услуги:

- няни (1 час - 3 Лт.);
- доставка продуктов;
- сборка мебели;
- обивка дверей;
- врезка замков и глазков;
- установка и утепление дверей;
- установка балконных рам;
- застекление;
- резка стекла.

Работы выполняются из своего материала и материала заказчика.

Приглашаем на курсы

- литовского языка (интенсивное обучение);
- русского языка и литературы (для поступающих в вуз).

Цены низкие.
Качество гарантируем.

Звонить по тел.3-19-63, с 10 до 17 час.

Куплю:

цемент, паркет штучный, облицовочную плитку, сухой мел, ПВА. Тел.33-440.

новые шины для автомобилей КАМАЗ, МАЗ, УРАЛ. Тел.34-180.

белую раковину для ванны. Тел.раб.26-658, Энергетику, 26-43.

2-комнатную квартиру в рассрочку или недорого 3-комнатную квартиру. Тел.31-873.

рыбацкий ледобур. Седулинос аллея, 14-21.

детский раскладной стол-стул. Парко, 25/1-29.

гараж в районе «Балтии». Тел.33-816, 27-099.

недорого 1-2-комнатную квартиру, желательно с телефоном, не выше 3 этажа. Тел.(8-22)42-22-19.

Деловое предложение:

Белим потолки, клеим обои, плитку (материал заказчика). Космосо, 4-34. Зак.5616.

Делаю лечебный массаж. Тел.26-661. Зак.5655.

Детский парикмахер выполняет заказы на дому по сниженным расценкам. Тел.32-175. Зак.5656.

Продам:

1-комнатную квартиру (общая площадь 36 кв.м), на 7 этаже, в 1 мкр., по Висагино, 16а, имеются балкон, подвал. Тел.33-331. Зак.5389.

3-комнатную квартиру зильнюсской планировки; дачу на массиве «М». Тарибу, 17-36. Зак.5548.

2-комнатную квартиру на 1 этаже, во 2 мкр., в удобном под офис или магазин месте, с подвалом. Статибининку, 10-42. Зак.5644.

4-комнатную квартиру в панельном доме, на 4 этаже, в 1 мкр., кирпичная вставка. Тел.31-228, 26-838. Зак.5652.

срочно 1-комнатную квартиру на 2 этаже; 3-комнатную квартиру на 2 этаже, в 1 мкр. Тел.31-132. Зак.5653.

1-комнатную квартиру в ДГТ (18 кв.м). Ветерану, 22-105.

2-комнатную квартиру на 2 этаже, в р-не «Вилкарагиса», с телефоном. Тел.31-001. Зак.5565.

3-комнатную квартиру (61 кв.м), на 2 этаже, с мебелью (5700 долл.). Статибининку, 15-5.

автомобиль «Folksvagen-Passat», 83г.выпуска, 5-дверный, цвет металлик, в отличном состоянии. Тел.33-762. Зак.5620.

автомобиль «ВАЗ-2105», 87г.выпуска, пробег 80 тыс.км. Тел.33-751, после 17 час. Зак.5417.

автомобиль «Volvo-340», 86г., в отличном состоянии. Тел.26-564. Зак.5419.

персональный компьютер «Арго» (совместим с ZX-Spektrum). Космосо, 34-31.

срочно гараж в 1 мкр. Тел.раб.33-238, тел.дом.31-218, после 18 час.

гараж в обществе «Мотор», строительные блоки, тротуарную плитку. Тел.32-237. Зак.5561.

задние правые двери от автомобилей «VW Passat Седан-1», «VW Passat Комби-1». Тел.раб.29-291, тел.дом. 27-005, после 18 час.

видеомагнитофон «Электроника ВМ-12», б/у. Статибининку, 15-62, в любое время.

щенков пекинеса. Тел.33-395.

микродробилку-мельницу для измельчения фуражного зерна. Тел.29-792, в рабочее время.

задний мост к «Москвичу 2140», б/у. Драугистес, 22-2.

новую кухню «Жемайтия». Драугистес, 31-25.

компьютер «Спектрум-128» с дисководом, ч/б монитором, музыкальным процессором и набором дискет (700 Лт.). Тел.27-044.

компьютер «Синклер» с дисководом. Тайкос, 22-15, после 18 час.

нарядные женские костюмы, пр-во Польша, р.46-48; недорого китайскую зимнюю мужскую куртку, р.48-50; дешево детские импортные вещи на ребенка с года до 3 лет, б/у, в хорошем состоянии. Ветерану, 12-20.

брюки на натуральном меху, детскую искусственную шубу, р.34. Космосо, 4-46.

холодильник «Саратов», б/у (200-300 Лт.). Космосо, 16-29, в любое время.

недорого два аккордеона «Орион-аккорд», 70 басов. Тел.21-554.

осеннее женское драповое темно-серое пальто, р.52, рост 158. Тел.34-528.

скрипку. Тел.34-126.

аквариум на 200 л. Тел.32-567.

детскую 2-ярусную кровать с матрасом (150 Лт.). Тел.33-260.

искусственную женскую шубу, р.48; мужские кроссовки, р.42. Тел.31-178.

оверлок, б/у. Тел.33-973.

стенку «Вильнюс-4» (со шкафом). Тел.32-794.

недорого новое зимнее серо-сиреневое пальто, р.48, воротник - песец. Тел.32-882.

лыжные ботинки «Ботас», р.36. Тел.27-044.

детскую натуральную шубку с шапочкой, детские вещи и обувь, все - б/у, в отличном состоянии; детский магнитофон «Протон», раскладной стул, детскую педальную машинку. Партизану, 5-7.

недорого женское зимнее пальто в отличном состоянии, р.44-46, воротник - голубая норка. Тел.27-037.

срочно и недорого мебель, б/у: секцию «Вильнюс», кухню, мягкий угол, столик под телевизор. Тел.21-381.

мягкий велюровый угол «Бите». Тел.27-044, Тайкос, 80-91.

детскую вишневую немецкую коляску, пластмассовую ванночку, китайский комбинезон, р.24; детскую кроватку с тумбой, без матраса, все - б/у. Тел.34-593.

куртку из плащевой ткани, р.44 (80 Лт.), женский драповый утепленный костюм, р.50 (120 Лт.). Тел.34-541.

детский спортивный уголок (50 Лт.). Тел.31-757.

обрезную доску, восьмиволновой шифер. Тел.34-180.

детское полупальто на меху, р.32, рост 140. Тел.34-542.

мягкий угол «Воруте» в отличном состоянии (800 Лт.), электроплиту «Лысьва» (100 Лт.). Тел.27-843.

цветной телевизор, б/у; радиопроигрыватель. Тел.34-779.

компьютер ZX "Спектрум". Тел.27-380.

недорого пианино, б/у. Тел.31-651.

телевизор «Горизонт-275ДУ» (50 каналов), принимает СК. Тел.32-254.

детскую новую раскладушку (20 Лт.). Тел.31-050.

недорого черную новую кроличью шубу, р.46-48. Тел.33-766.

усилитель «Одиссей», детскую шубку, р.28-30; мужской плащ, р.48-50; новые кожаные женские туфли (15 Лт.), овощетерку. Тел.31-677.

деревянную будку, обитую железом, возле ГПП (100 долл.). Тел.32-561.

новую женскую дубленку, р.46-48 (1200 Лт.). Тел.31-831.

сервировочный столик, точеный из дерева, ручной работы. Тел.21-449.

мягкий угол «Жальгирис», б/у, в хорошем состоянии; детский угол «Мигле»: 2 кровати, 2 пуфика, журнальный столик, тумбочку, подростковую кровать. Висагино, 18-20.

сервировочный столик. Тел.34-527.

диван-кровать. Тел.34-230.

пылесос «Аудра» в упаковке. Тел.26-431.

темный полированный 3-дверный шкаф, трильяж. Энергетику, 32-34, с 17 до 19 час.

детский аккордеон (30 Лт.), коньки для девочки, р.22; пальто для девочки 8-10 лет. Тел.32-853.

диван. Тел.26-808.

новый цветной телевизор «Горизонт 51ЦТВ 518Д» с дистанционным управлением. Тел.32-948.

новый переносной ч/б телевизор «Оризон 411Д», диагональ 31 см (320 Лт.), новую подставку под телевизор (50 Лт.). Тел.27-500.

цветной телевизор «Рекорд-311» (51 см), новый кинескоп ПАЛ-СЕКАМ, дистанционное управление (450 Лт.), проигрыватель компакт-дисков «Филипс» (700 Лт.). Тел.28-463, с 9 до 14 час., тел.34-120, после 20 час.

холодильник «Морозко», цветной телевизор «Горизонт», новый кинескоп (100 Лт.), новую стиральную машину «Рига». Тел.32-896, Драугистес, 29-26.

пуховые большие шали и косынки. Седулинос аллея, 69-20.

два шерстяных подростковых одеяла, б/у (100x140). Тел.27-034.

срочно запасные части от автомобиля «Форд-Сиера», 87г.выпуска. Тел.32-760.

7-томное собрание сочинений Капитана Марриэта (о путешествиях и увлекательнейших приключениях). Тел.33-091.

Меняю:

4-комнатную квартиру на 3-комнатную квартиру; 3-комнатную квартиру на 1-комнатную квартиру. Тел.34-417.

2-комнатную квартиру на 1 этаже, в 1 мкр., на 1-комнатную квартиру. Тел.34-251.

4-комнатную квартиру на 1 и 3-комнатную квартиры. Тел.26-926.

1-комнатную квартиру (18 кв.м), на 4 этаже, в 1 мкр., на 2-комнатную квартиру в кирпичном доме, не выше 3 этажа. Тел.31-881.

3-комнатную квартиру на 1 этаже, на 2-комнатную малогабаритную или 1-комнатную квартиру. Тел.33-242.

две 2-комнатные квартиры на 4-3-комнатную квартиру в 1 мкр. Тел.31-263.

2-комнатную квартиру каунасской планировки, на 4 этаже, во 2 мкр., после капремонта, на 3-комнатную квартиру, желательно в 1 мкр. Тел.34-679.

автомобиль «ВАЗ-2109», 90г.выпуска, на 2-комнатную квартиру. Тел.29-206.

2-комнатную квартиру клайпедской планировки и 1-комнатную квартиру в ДГТ(18 кв.м), на 3-комнатную квартиру. Энергетику, 26-55.

3-комнатную квартиру в кирпичном доме, на 2 этаже, в 1 мкр., на 3-комнатную квартиру клайпедской, улучшенной планировки. Тел.21-555, 27-659.

1-комнатную квартиру обнинской планировки, на 3 этаже и 1-комнатную квартиру в ДГТ (10 кв.м), на 3-комнатную квартиру. Драугистес, 23-11.

2-комнатную квартиру на 2-комнатную квартиру. Парко, 25/1-29.

2-комнатную квартиру на две 1-комнатные квартиры, можно в ДГТ. Драугистес, 11-12, после 17 час.

Разное:

Возьму кредит 1500 долл. под 10 проц., залог - 2-комнатная квартира. Парко, 1/2-58.

Сдаю свадебные платья на прокат, р.44-50. Энергетику, 60-65.

Мужской парикмахер-модельер принимает заказы на дому. Тел.21-219, с 10 до 12 час.

Отдам черного котенка (1,5 мес.). Тел.32-300.

Найден черный щенок с серыми лапами (кобель). Партизану, 8-15.

Найдена пушистая красивая кошка дымчатого окраса. Тел.32-232.

11 декабря в магазине «Эжеринас» найден женский кошелек. Тел.32-127.

Сдам 1-комнатную квартиру в ДГТ(13 кв.м), по Тайкос, 84. Висагино, 27-24.

Сдам 1-комнатную квартиру в ДГТ. Энергетику, 6-40, с 16 до 19 час.

Сдам 2-комнатную квартиру с телефоном на год. Тел.31-987.

Сдам 1-комнатную квартиру в ДГТ, с мебелью. Статибининку, 8-25, после 18 час.

Сдам 1-комнатную квартиру без мебели. Тел.31-099.

Сдам в аренду гараж в 1 мкр. Тел.31-645.

Возьму в аренду аппарат «Поп-корн». Тел.34-733.

Пропала собака породы доберман. Возраст 1.5 года. Лиц, видевших такую собаку, просим сообщить по адресу: Космосо,6-3.

Требуется:

репетитор по математике. Тел.26-619.

массажистка, косметолог, маникюрша и педикюрша, мастер по макияжу. Тел.21-219, с 10 до 18 час.

совместному литовско-болгарскому предприятию опытный бухгалтер со знанием лит.языка. Тел.34-587, 33-426, с 9 до 18 час.

учитель английского языка. Тел.31-687.

няня, в совершенстве знающая литовский язык. Тел.32-734.

Ищу работу:

гувернантки, имею педагогическое образование. Фестивале, 11-470.

слесаря-инструментальщика 6 разряда, слесаря механосборочных работ. Энергетику, 32-34, после 17 час.

по уборке квартир и другую работу. Тел.31-881.

Старший учитель, используя современную методику, научит детей 5, 6, 7 лет читать, писать, считать.

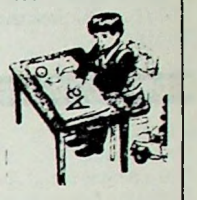

Тел.34-380.

Альтернатива

Газета п.Висагинас издается с 14 июня 1990 года
Рег. N 468

Учредитель:
Министерство культуры
Издатель:
Редакция газеты «Альтернатива»
Тел.32-738.

Редактор
Татьяна
ВИШНЕВЕЦКАЯ
Тел.34-583
Зам.редактора
Елена ПЕРВУШИНА
Оператор макета
Светлана ПАЯСЬ
Оператор текста
Эльвира ЗЕЙЛЕ
Переводы
Йоанны ЛАПЕНЕНЕ
Корректор
Людмила ОСТРОВСКАЯ
Снимки
Александра
РОМАНОВСКОГО

Адрес редакции
Фестивале, 8
Для писем:
4761, Висагинас, а/я 67
Бесплатные объявления
по тел.32-738
Корреспонденты:
тел.27-729

Газета выходит по вторникам и пятницам.
Печатается в Утянской типографии.
Тираж 3800 экз.
Цена 60 центов.
В розницу - договорная.